



Plats och tid	Stadshuset, Sessionssalen, vån 1, kl. 13:15-17:26
Beslutande	Enligt närvarolista
Justerare	Tim Larsson (S) Dexter Krokstedt (SD)
Tid och plats för justering	Protokollet justeras digitalt senast 2025-02-06
Justerade paragrafer	1-24
Sekreterare	<hr/> Kristina Larsson
Ordförande	<hr/> Daniel Smirat (S) §§ 1–14, Inger Boström (V) §§ 15–24
Justerare	<hr/> Tim Larsson (S) Dexter Krokstedt (SD)

BEVIS/ANSLAG

Kommunfullmäktiges protokoll är justerat. Justeringen har tillkännagivits genom anslag.

Sammanträdesdatum	2025-01-27
Datum när anslaget sätts upp	2025-02-06
Datum när anslaget tas ned	2025-02-28
Förvaringsplats för protokollet	Protokollet förvaras digitalt vid kommunstyrelseförvaltningens kansli.
Underskrift	<hr/> Kristina Larsson



INNEHÅLLSFÖRTECKNING

Paragrafer	Ärenden	Sida
§ 1	Meddelanden till kommunfullmäktige 2025-01-27	7-8
§ 2	Anmälan av motioner 2025-01-27	9
§ 3	Statistikrapport avseende ej verkställda gynnande beslut enligt 4 § Socialtjänstlagen (SoL), kvartal tre 2024	10-13
§ 4	Statistikrapport avseende ej verkställda gynnande beslut enligt 9 § lagen om stöd och service (LSS), kvartal tre 2024	14-16
§ 5	Val av ny ledamot (M) tillika andra vice ordförande samt val av ny ersättare (M) i kommunstyrelsen	17
§ 6	Val av ny ersättare (S) i arbetsmarknads- och gymnasienämnden	18
§ 7	Val av ny ersättare (S) i barn- och utbildningsnämnden	19
§ 8	Försäljning av två av Luleå Hamns dotterbolag till LKAB	20-24
§ 9	Byggnation av järnväg i egen regi i Luleå Hamn	25-28
§ 10	Förvärv av fastigheter Sandön	29-30
§ 11	Interpellation (SD) om Luciaresa till Kanarieöarna	31-32
§ 12	Interpellation (SD) om tolkavgifter i kommunal förvaltning	33
§ 13	Verksamhetsområden för vatten och avlopp 2025	34-36
§ 14	Samordning av landsbygdsmedel	37-39
§ 15	Motion (L) Från skärm till pärm i förskolan	40-43
§ 16	Motion (SD) Analfabetiseringen i skolan	44-46
§ 17	Motion (SD) Parkbänkar i Luleå Stadsdelar	47-48
§ 18	Snabbinterpellation (C) om hur fortlöper arbetet med installation av solceller på kommunens byggnader?	49
§ 19	Snabbinterpellation (KD) om 1 miljon extra till landsbygden	50
§ 20	Snabbinterpellation (C) om ska Luleå kommun köpa in egna turbåtar	51
§ 21	Snabbinterpellation (L) om julmat i Luleås förskolor	52
§ 22	Snabbinterpellation (L) om åtgärder för att återställa förtroendet och hantera personalomsättningen inom socialförvaltningen	53-54
§ 23	Snabbinterpellation (L) om risk- och konsekvensanalys för fältverksamheten	55
§ 24	Snabbinterpellation (L) om internetstörningarna i Luleå	56



NÄRVAROLISTA

Tjänstgörande ledamöter

Carina Sammeli (S) §§ 1-14
Fredrik Hansson (S)
Bo Larsson (-)
Bodil Wennerbrandt Sevastik (S)
Nina Berggård (V)
Carola Lidén (C)
Daniel Smirat (S) §§ 1-14
Samuel Ek (KD) §§ 1 -17
Sana Suljanovic (M)
Thomas Söderström (L)
Anna Lutström (S)
Jens Lundqvist (S)
Ingrid Vesterlund (-) §§ 1-20
Victor Öhlund (M) §§ 6-24
Anja Johansson (S)
Ulrika Lundberg (V) §§ 1-20
Jonas Brännberg (SAV) §§ 1-17
Arne Nykänen (C)
Carl-Anders Johansson (S)
Anette Asplund (KD)
Jan Peter Kostet (S)
Maritha Meethz (S)
Ylva Mjördell (L)
Peter Bergström (M)
Mathias Karvonen (V)
Madelene Rydehäll (S)
Inger Oja (M)
Ilkka Isaksson (SD)
Peder Lundkvist (S)
Anne-Lie Ottosson (C)
Nora Nordgren (S) §§ 1-17
Nicklas Kempainen (KD)
Inger Boström (V)
Kent Ögren (S)
Fredrik Wiberg (M) §§ 1-15
Helene Geelnard (S)
Dexter Krokstedt (SD)
Tim Larsson (S)



Fredrik Hjalte (L)
Hans Å Strandberg (M)
Carina Diaz (V)
Arvid Persson (M)
Eva Bergström (S) §§ 1-17
Ingrid Cannerfelt (SD)
Anne Wångblad (KD)
Mehmet Tekin (S)
Hanna Sundqvist (S) §§ 1-15
Matti Björk (M)
Peter Hedlund (S)
Bertil Bartholdson (V)

Frånvarande ledamöter

Carina Sammeli (S) §§ 15-24
Anders Josefsson (M)
Daniel Smirat (S) §§ 15-24
Samuel Ek (KD) §§ 18-24
Ingrid Vesterlund (-) §§ 21-24
Victor Öhlund (M) §§ 1-5
Ulrika Lundberg (V) §§ 21-24
Evelina Rydeker (MP)
Jonas Brännberg (SAV) §§ 18-24
Fredrik Bruhn (S)
Kristoffer Sundström (M)
Yang Zuo (SD)
Kristina Lindqvist (S)
Nora Nordgren §§ 18-24
Fredrik Wiberg (M) §§ 16-24
Stig Sörlin (MP)
Anneli Ahlbäck (S)
Ann-Christin Holmström (SAV)
Eric Lundvall (C)
Björn Diamant (S)
Eva Bergström (S) §§ 18-24
Hanna Sundqvist (S) §§ 16-24

**Tjänstgörande ersättare**

Anders Rydehäll (S) §§ 15-24
Per Tjärdalen (M) §§ 1-15
Fredrik Lundström (M) §§ 16-24
Margareta Lindbäck (S) §§ 15-24
Nina Markström (SD) §§ 21-24
Fredrik Lundström (M) §§ 1-5
Kati Jääskeläinen (V) §§ 21-24
Sven Persson (MP)
Tommy Andersson (S)
Signar Hammargren (M)
Thomas Larsson (SD)
Lena Aronson (S)
Anna-Lena Andersson (S) §§ 18-24
Maria Müller (S)
Robert Lundqvist (SAV)
Fredrik Sideväm (C)
Inez Tomasson Olofsson (S)
Berndt Hällgren (S) §§ 16-24

Närvarande ersättare

Anders Rydehäll (S) §§ 1-13
Margareta Lindbäck (S) §§ 1-13
Berndt Hällgren (S) §§ 1-15
Fredrik Lundström (M) §§ 6-15
Anna-Lena Andersson (S)
Nina Markström (SD) §§ 1-20
Kati Jääskeläinen (V) §§ 1-20
Andreas Bergström (KD) §§ 1-15

Tjänstgör istället för

Carina Sammeli (S)
Anders Josefsson (M)
Anders Josefsson (M)
Daniel Smirat (S)
Ingrid Vesterlund (-)
Victor Öhlund (M)
Ulrika Lundberg (V)
Evelina Rydeker (MP)
Fredrik Bruhn (S)
Kristoffer Sundström (M)
Yang Zuo (SD)
Kristina Lindqvist (S)
Nora Nordgren (S)
Anneli Ahlbäck (S)
Ann-Christin Holmström (SAV)
Eric Lundvall (C)
Björn Diamant (S)
Hanna Sundqvist (S)



Frånvarande ersättare

Lena Edenbrink (S)
Victor Sällström Eriksson (S)
Emma Pakkala (S)
Johan Hedlin (S)
Göran Hedmark (M)
Timothy Henriksen (M)
Stefan Dahlén (SD)
Christer Stenberg (V)
Jenny Josefsson (V)
Johanna Sirkka (C)
Birger Isaksson (KD)
Martin Forss (L)
Sabina Asraf (L)
Annika Eriksson (MP)
Britta Berggren (SAV)

Övriga

Anette Sundström (MP)

Lekmannarevisor



§ 1

Meddelanden till kommunfullmäktige 2025-01-27

Ärendenr 2024/2249-1.1.1.7

Kommunfullmäktiges beslut

Kommunfullmäktige beslutar att lägga redovisade meddelanden till handlingarna.

Beskrivning av ärendet

Följande meddelanden redovisas:

Avsändare	Ämne
Region Norrbotten 2024-12-06	KLF Hid.nr 2024.11848 Protokoll till ägarsamråd för IT Norrbotten AB 2024-11-05
Region Norrbotten 2024-12-06	KLF Hid.nr 2024.11849 Protokoll till ägarsamråd för Filmpool Nord 2024-11-05
Region Norrbotten 2024-12-06	KLF Hid.nr 2024.11851 Protokoll till ägarsamråd för Investeringar i Norrbotten 2024-11-05
Region Norrbotten 2024-12-06	KLF Hid.nr 2024.11852 Protokoll till ägarsamråd för BD Pop 2024-11-05
Region Norrbotten 2024-12-06	KLF Hid.nr 2024.11853 Protokoll till ägarsamråd för Energikontor Norr 2024-11-05
Förvaltningsrätten i Umeå 2024-12-13	KLF Hid.nr 2024.12116 Dom Förvaltningsrätten i Umeå om Laglighetsprövning enligt 13 kap. kommunallagen, ärende 1588-24
KPMG 2024-12-18	KLF Hid.nr 2024.12402 Kommunrevisionens svar på kommunens yttrande avseende granskning av informationssäkerhetsarbetet i Luleå kommun



KPMG 2024-12-18	KLF Hid.nr 2024.12410 Slutdokument - Uppföljande granskning av direktupphandling
KPMG 2024-12-18	KLF Hid.nr 2024.12411 Rapport avseende uppföljande granskning av direktupphandling
KPMG 2024-12-18	KLF Hid.nr 2024.12447 Slutdokument - Granskning av kommunens arbete mot korruption, oegentligheter, jäv och visselblåsning
KPMG 2024-12-18	KLF Hid.nr 2024.12448 Rapport avseende granskning av kommunens arbete mot korruption, oegentligheter, jäv och visselblåsning
Infrastruktur- och servicenämnden 2024-12-27	KLF Hid.nr 2024.12540 Infrastruktur- och servicenämndens beslut 2024-12-19 § 161. Infrastruktur- och servicenämnden beslutar att bifalla E-förslaget om möjlighet att sluta skötselavtal med kommunen gällande slytåta områden med privatpersoner och lokala föreningar.
Försvarsmakten 2024-12-30	KLF Hid.nr 2024.12600 Beslut avseende mörkerflygning med helikopter vid Norrbottens flygflottilj, Kallax flygplats, Luleå
Region Norrbotten 2025-01-08	KLF Hid.nr 2025.398 Regionfullmäktiges beslut 2024-11-20 § 135 - Uppsägning av Interimistiskt samverkansavtal för hjälpmedel och visst medicinskt förbrukningsmateriel



§ 2

Anmälan av motioner 2025-01-27

Ärendenr 2025/136-1.1.1.5

Kommunfullmäktiges beslut

Kommunfullmäktige beslutar att lägga redovisningen av väckta motioner perioden 17 december – 27 januari 2025 till handlingarna.

Beskrivning av ärendet

Följande motioner redovisas:

Ärendenr:	Förslagsställare:	Beskrivning:
KLF 2025/137	Arne Nykänen och Eric Lundvall, Cen- terpartiet	Motion (C) om att utveckla utbild- ningar inom jord- och skogsbruk
KLF 2025/135	Arne Nykänen och Eric Lundvall, Cen- terpartiet	Motion (C) om att utveckla närings- livsfrämjande åtgärder riktade mot lantbruksföretag
KLF 2025/139	Fredrik Hjalte, Libera- lerna	Motion (L) om minskade barngrup- per på förskolan
KLF 2025/165	Arvid Persson, Mode- raterna	Motion (M) angående Luleå kom- muns vänorter
KLF 2025/197	Dexter Krokstedt, Sve- rigedemokraterna	Motion (SD) om förbud mot an- vändningen av lustgas i berusnings- syfte
KLF 2025/198	Dexter Krokstedt, Sve- rigedemokraterna	Motion (SD) om handlingsplan för hederskultur



§ 3

Statistikrapport avseende ej verkställda gynnande beslut enligt 4 § Socialtjänstlagen (SoL), kvartal tre 2024

Ärendenr 2024/2326-3.9.5.2

Kommunfullmäktiges beslut

Kommunfullmäktige beslutar att lägga redovisad statistikrapport till handlingarna.

Sammanfattning av ärendet

Socialtjänstlagen 16 kap 6 § föreskriver att socialnämnden ska redovisa till kommunfullmäktige en gång per kvartal gynnande beslut som socialnämnden inte verkställt inom tre månader från beslutsdagen samt gynnande beslut som avbrutits och som inte verkställts på nytt inom nämnda period.

Rapporteringen ska även visa könsfördelningen i berörda ärenden, det vill säga hur stor del av de ej verkställda besluten som gäller män respektive kvinnor. Socialnämndens verksamheter har följande antal ej verkställda gynnande beslut att rapportera för tredje kvartalet 2024 fördelade på typ av insats och kön.

Verksamhet inom ÄO = Äldreomsorg OF = Omsorg om funktionshindrade enligt SoL IFO = Individ och familjeomsorg	Ej verkställda gynnande beslut Kvinnor	Ej verkställda gynnan- de beslut Män	Summa total
Särskilt boende, ÄO	28	5	33
Korttidsboende, ÄO	-	-	-
Dagverksamhet/ sysselsättning, ÄO	6	3	9
Kontaktperson, ÄO	9	5	14
Total ÄO	43	13	56
Särskilt boende, OF	-	2	2
Dagverksamhet/ sysselsättning, OF	-	-	-
Kontaktperson, OF	4	4	8
Boendestöd	-	-	-
Övrigt, OF	-	-	-
Total OF	4	6	10



Bostad, IFO	4	22	26
Kontaktperson, IFO	5	1	6
Kontaktfamilj, IFO	3	4	7
Öppen vården, IFO	-	1	1
Behandlingshem, IFO	-	-	-
Total IFO	12	28	40
Totalt samtliga verksamheter	59	47	106

Socialnämnden har 2024-12-19 § 239 föreslagit kommunfullmäktige besluta att överlämna redovisad statistikrapport till kommunfullmäktige.

Sammanträdet

Ordföranden ställer socialnämndens förslag under proposition och finner att kommunfullmäktige bifaller förslaget.

Beskrivning av ärendet

Socialnämnden rapporterar 106 gynnande beslut enligt 4 § socialtjänstlagen (SoL), som ej har verkställts inom föreskriven tid.

Särskilt boende (ÄO) har **33** ej verkställda gynnande beslut inom perioden. Av dessa är vid rapporteringstillfället:

- 2 beslut verkställda
- 13 beslut ej verkställda på grund av att den enskilde har tackat nej till erbjudande
- 1 beslut ej verkställda, avslutats då den enskilde flyttat från kommunen
- 17 beslut ej verkställda då det saknas plats (ex har kö, behov av/pågående sanering/reovering/ombyggnation)

Dagverksamhet/sysselsättning (ÄO) har **9** ej verkställda gynnande beslut inom perioden. Av dessa är vid rapporteringstillfället:

- 7 beslut ej verkställda, avslutats på den enskildes begäran
- 2 beslut ej verkställda på grund av personliga skäl

Kontaktperson (ÄO) har **14** ej verkställda gynnande beslut inom perioden. Av dessa är vid rapporteringstillfället:

- 1 beslut ej verkställda på grund av den enskildes hälsotillstånd
- 1 beslut avslutats på grund av att den enskilde avlidit
- 12 beslut ej verkställda på grund av personalrelaterade skäl, hög belastning



Särskilt boende (OF) har **2** ej verkställda beslut inom perioden.

Av dessa är vid rapporteringstillfället:

- 1 beslut återtaget
- 1 beslut ej verkställda då det saknas plats (ex har kö, behov av/pågående sanering/renovering/ombyggnation platsbrist)

Kontaktperson (OF) har **8** ej verkställda gynnande beslut inom perioden. Av dessa är vid rapporteringstillfället:

- 1 beslut avslutat på egen begäran
- 1 beslut verkställt
- 1 beslut ej verkställt då den enskilde ej medverkar till verkställighet
- 1 beslut ej verkställt på grund av enskildes hälsotillstånd
- 4 beslut ej verkställda på grund av personalrelaterade skäl, hög belastning

Bostad (IFO) har **26** ej verkställda gynnande beslut inom perioden. Av dessa är vid rapporteringstillfället:

- 1 beslut verkställt
- 11 beslut ej verkställda på grund av att det saknas plats (ex har kö, behov av/pågående sanering/renovering/ombyggnation)
- 6 beslut ej verkställda, hos den enskilde, klarar ej krav
- 6 beslut ej verkställt, avslutat på egen begäran
- 1 beslut ej verkställt, går ej få kontakt
- 1 beslut ej verkställt på grund av att den enskilde vårdas enligt LRV

Kontaktperson (IFO) har **6** ej verkställda gynnande beslut inom perioden. Av dessa är vid rapporteringstillfället:

- 5 beslut ej verkställda på grund av saknar resurs
- 1 beslut ej verkställt på grund av personalrelaterade skäl

Kontaktfamilj (IFO) har **7** ej verkställda gynnande beslut inom perioden. Av dessa är vid rapporteringstillfället:

- 5 beslut ej verkställda på grund av saknar plats
- 2 beslut ej verkställda på grund av personalrelaterade skäl

Öppenvården (IFO) har **1** ej verkställt gynnande beslut inom perioden. Denna är vid rapporteringstillfället:

- 1 beslut återtaget på egen begäran



Jämförelse med de två föregående kvartalsrapporterna samt det aktuella läget visar följande statistiska data:

	2024-03-31	2024-06-30	2024-09-30
Särskilt boende ÄO	53	28	33
Korttidsboende ÄO	0	0	0
Dagverksamhet/sysselsättning ÄO	13	14	9
Kontaktperson ÄO	13	14	14
Totalt ÄO	79	56	56
Särskilt boende OF	8	5	2
Kontaktperson OF	8	8	8
Boendestöd	0	0	0
Dagverksamhet/sysselsättning OF	2	1	0
Övrigt	0	0	0
Totalt OF	18	14	10
Bostad IFO /Fyren	0	11	11
Bostad IFO/Krongyllen	5	6	5
Bostad IFO/ Övergångslägenhet	8	10	10
Kontaktperson/IFO	0	4	6
Kontaktfamilj/IFO	6	8	7
Familjehem/IFO	0	0	0
Öppenvården	0	0	1
Externt skyddat-boende/IFO	0	0	0
Behandlingshem/IFO	1	1	0
Total IFO	20	40	40
Total samtliga verksamheter	117	110	106

Beslutsunderlag

- Presentation - Statistikrapport avseende ej verkställda gynnande beslut SoL kvartal tre 2024, KLF Hid: 2024.12513
- Socialnämndens beslut 2024-12-19 § 239 Statistikrapport avseende ej verkställda gynnande beslut enligt 4 § Socialtjänstlagen (SoL) Kvartal tre 2024, KLF Hid: 2024.12512

Beslutet skickas till

Socialnämnden
Kommunrevisorerna



§ 4

Statistikrapport avseende ej verkställda gynnande beslut enligt 9 § lagen om stöd och service (LSS), kvartal tre 2024

Ärendenr 2024/2327-3.9.6.2

Kommunfullmäktiges beslut

Kommunfullmäktige beslutar att lägga redovisad statistikrapport till handlingarna.

Sammanfattning av ärendet

Lag om stöd och service till vissa funktionshindrade 28 § (LSS) föreskriver att socialnämnden ska lämna en statistikrapport till fullmäktige över hur många av nämndens gynnande beslut enligt 9 § LSS som inte har verkställts inom tre månader, från dagen för respektive beslut, samt gynnande beslut som avbrutits och inte verkställts på nytt inom tre månader.

Socialnämndens verksamheter har följande antal ej verkställda gynnande beslut enligt 9 § LSS att rapportera för tredje kvartalet 2024 fördelade på typ av insats och kön.

Typ av insats enligt 9 § p. 1–10 LSS	Ej verkställda gynnande beslut fördelade på män respektive kvinnor		Summa total
	Män	Kvinnor	
9.1 Rådgivning eller annat personligt stöd	-	-	-
9.2 Biträde av personlig assistans	-	1	1
9.3 Ledsagarservice	-	-	-
9.4 Biträde av kontaktperson	20	16	36
9.5 Avlösarservice i hemmet	-	-	-
9.6 Korttidsvistelse utanför det egna hemmet	-	-	-
9.7 Korttids tillsyn för skolungdom över 12 år	-	-	-
9.8 Boende i familjehem eller bostad med särskild service för barn eller ungdomar	-	-	-
9.9 Bostad med särskild service för vuxna eller annan särskild anpassad bostad för vuxna	32	16	48
9.10 Daglig verksamhet	9	3	12
Summa total	61	36	97



Socialnämnden har 2024-12-19 § 240 förslagit kommunfullmäktige besluta att överlämna redovisad statistikrapport till kommunfullmäktige.

Sammanträdet

Ordföranden ställer socialnämndens förslag under proposition och finner att kommunfullmäktige bifaller förslaget.

Beskrivning av ärendet

Socialnämnden rapporterar **97** gynnande beslut enligt 9 § LSS, som inte har verkställts inom föreskriven tid.

9.2 Biträde av personlig assistans har **1** ej verkställt beslut inom perioden. Av dessa är vid rapporteringstillfället:

- 1 beslut ej verkställt på grund av personalrelaterade skäl

9.4 Biträde av kontaktperson har **36** ej verkställda beslut inom perioden. Av dessa är vid rapporteringstillfället:

- 1 beslut ej verkställt på grund av arbetsmiljöproblem relaterat till den enskilde
- 1 beslut ej verkställt på grund av avbrott i verkställigheten
- 33 beslut ej verkställda på grund av personalrelaterade skäl
- 1 beslut ej verkställt, utanför kommunen, förhandsbesked

9.9 Bostad med särskild service för vuxna eller annat särskilt anpassad bostad för vuxna har **48** ej verkställda beslut inom perioden. Av dessa är vid rapporteringstillfället:

- 1 beslut avslutat på grund av att den enskilde avlidit
- 2 beslut ej verkställda, återtagit egen begäran
- 8 beslut verkställda
- 3 beslut ej verkställda på grund av att den enskilde tackat nej
- 34 beslut ej verkställda på grund av att det saknas plats (ex kö, behov av/pågående sanering/renovering/ombyggnation)

9.10 Daglig verksamhet har **12** ej verkställda beslut inom perioden. Av dessa är vid rapporteringstillfället:

- 2 beslut ej verkställda på grund av att det saknas plats (ex kö, behov av/pågående sanering/renovering/ombyggnation)
- 2 beslut ej verkställda på grund av specifika önskemål hos den enskilde
- 1 beslut ej verkställt på grund av att den enskilde medverkar ej
- 1 beslut ej verkställd på grund av arbetsmiljöproblem relaterat till den enskilde
- 5 beslut verkställda



- 1 beslut avslutat på grund av enskildes hälsotillstånd

En jämförelse med de två föregående kvartalsrapporterna samt det aktuella läget visar följande statistiska data:

Typ av insats enligt 9 § p. 1–10 LSS	2024-03-31	2024-06-30	2024-09-30
9.1 Rådgivning eller annat personligt stöd	-	-	-
9.2 Biträde av personlig assistans	1	1	1
9.3 Ledsagarservice	-	-	-
9.4 Biträde av kontaktperson	22	28	36
9.5 Avlösarservice i hemmet	-	-	-
9.6 Kortidsvistelse utanför det egna hemmet	-	-	-
9.7 Korttidstillsyn för skolungdom över 12 år	-	-	-
9.8 Boende i familjehem eller bostad med särskild service för barn eller ungdomar	-	-	-
9.9 Bostad med särskild service för vuxna eller annan särskild anpassad bostad för vuxna	48	46	48
9.10 Daglig verksamhet	8	11	12
Summa total	79	86	97

Dialog

Dialog genomförd med verksamheternas rapportörer.

Beslutsunderlag

- Socialnämndens beslut 2024-12-19 § 240 Statistikrapport avseende ej verkställda gynnande beslut enligt 9 § lagen om stöd och service (LSS) Kvartal tre 2024, KLF Hid: 2024.12518
- Presentation - Statistikrapport avseende ej verkställda gynnande beslut LSS kvartal tre 2024, KLF Hid: 2024.12519

Beslutet skickas till

Socialnämnden

Kommunrevisorerna



§ 5

Val av ny ledamot (M) tillika andra vice ordförande samt val av ny ersättare (M) i kommunstyrelsen

Ärendenr 2025/23-1.1.2.3

Kommunfullmäktiges beslut

Kommunfullmäktige beslutar att utse Matti Björk (M) till ny ledamot tillika andra vice ordförande i kommunstyrelsen och Arvid Persson (M) till ny ersättare i kommunstyrelsen från och med 2025-02-01 till och med 2026-12-31.

Sammanfattning av ärendet

Anders Josefsson (M) har från 2025-02-01 avsagt sig uppdraget som ledamot tillika andra vice ordförande i kommunstyrelsen. Därför genomförs detta val.

Nomineringar

Moderaterna har nominerat Matti Björk (M) till ny ledamot tillika andra vice ordförande i kommunstyrelsen och Arvid Persson (M) till ny ersättare i kommunstyrelsen.

Sammanträdet

Ordföranden ställer Moderaternas förslag till ledamot tillika andra vice ordförande i kommunstyrelsen under proposition och finner att kommunfullmäktige bifaller förslaget.

Ordföranden ställer därefter Moderaternas förslag till ersättare i kommunstyrelsen under proposition och finner att kommunfullmäktige bifaller förslaget.

Beslutsunderlag

- Avsägelse ledamot (M) samt 2:e ordförande i kommunstyrelsen, KLF Hid: 2025.348
- Nominering av ersättare (M) i kommunstyrelsen, KLF Hid: 2025.540

Beslutet skickas till

Vald ledamot

Vald ersättare



§ 6

Val av ny ersättare (S) i arbetsmarknads- och gymnasienämnden

Ärendenr 2024/1799-1.1.2.3

Kommunfullmäktiges beslut

Kommunfullmäktige beslutar att utse Susanne Gabrielsson (S) till ny ersättare i arbetsmarknads- och gymnasienämnden till och med 2026-12-31.

Sammanfattning av ärendet

Lisa Wall (S) har 2024-10-02 avsagt sig uppdraget som ersättare i arbetsmarknads- och gymnasienämnden. Därför genomförs detta val.

Nominering

Socialdemokraterna har nominerat Susanne Gabrielsson (S) till ny ersättare i arbetsmarknads- och gymnasienämnden.

Sammanträdet

Ordföranden ställer Socialdemokraternas förslag under proposition och finner att kommunfullmäktige bifaller förslaget.

Beslutsunderlag

- Avsägelse ersättare (S) i arbetsmarknads- och gymnasienämnden, KLF Hid: 2024.8491
- Nominering till ny ersättare (S) i arbetsmarknad- och gymnasienämnden, KLF Hid: 2025.565

Beslutet skickas till

Vald ersättare

Arbetsmarknads- och gymnasienämnden



§ 7

Val av ny ersättare (S) i barn- och utbildningsnämnden

Ärendenr 2024/2084-1.1.2.3

Kommunfullmäktiges beslut

Kommunfullmäktige beslutar att utse Kristina Lindqvist (S) till ny ersättare i barn- och utbildningsnämnden till och med 2026-12-31.

Sammanfattning av ärendet

Emma Pakkala (S) har från 2024-12-31 avsagt sig uppdraget som ersättare i barn- och utbildningsnämnden. Därför genomförs detta val.

Nominering

Socialdemokraterna har nominerat Kristina Lindqvist (S) till ny ersättare i barn- och utbildningsnämnden.

Sammanträdet

Ordföranden ställer Socialdemokraternas förslag under proposition och finner att kommunfullmäktige bifaller förslaget.

Beslutsunderlag

- Avsägelse ersättare (S) i Barn- och utbildningsnämnden, KLF Hid: 2024.9865
- Nominering till ny ersättare (S) i barn- och utbildningsnämnden, KLF Hid: 2025.567

Beslutet skickas till

Vald ersättare

Barn- och utbildningsnämnden



§ 8

Försäljning av två av Luleå Hamns dotterbolag till LKAB

Ärendenr 2024/2182-1.4.1.1

Kommunfullmäktiges beslut

Kommunfullmäktige beslutar att, under förutsättning att beslut tas om att genomföra projekt Malmporten, ge Luleå Hamn AB rätten att sälja samtliga aktier i dotterbolagen Luleå Hamn Djuphamn AB (org. nr 559437-8548) samt Luleå Hamn Utveckling AB (org. nr 559437-8522) till LKAB med tillträde tidigast 2029 enligt markanvisningsavtalet.

Reservationer

Dexter Krokstedt (SD), Ilkka Isaksson (SD), Thomas Larsson (SD) och Ingrid Cannerfeldt (SD) reserverar sig mot beslutet.

Sammanfattning av ärendet

Luleå kommun och LKAB har ingått ett markanvisningsavtal som reglerar överlåtelsen av markområden till LKAB. Kommunen har därefter överlåtit mark enligt markanvisningsavtalet till Luleå Hamn AB. Luleå Hamn AB har därefter bildat de aktuella dotterbolagen och överlåtit marken till dessa för att omhänderta utvecklingen av markområdena med syftet att efter avslutat arbete sälja till LKAB. För att säkerställa att Luleå Hamn AB kan täcka sina kostnader för bygg och anläggning inom markanvisningsområde 3-6c, behöver LKAB förbinda sig att köpa dessa områden efter färdigställande av projekten. Tillträdet ska ske allteftersom entreprenaderna för respektive område färdigställts. Utifrån nuvarande tidplan beräknas entreprenaderna för dessa markanvisningsområden vara färdigställda tidigast år 2029 vartefter tillträde kan ske.

Försäljningen föreslås ske genom aktieöverlåtelse av dotterbolagen Luleå Hamn Djuphamn AB och Luleå Hamn Utveckling AB till LKAB, under förutsättning att beslut tas om att genomföra projekt Malmporten.

Kommunstyrelsen har 2025-01-13 § 14 föreslagit kommunfullmäktige besluta att, under förutsättning att beslut tas om att genomföra projekt Malmporten, ge Luleå Hamn AB rätten att sälja samtliga aktier i dotterbolagen Luleå Hamn Djuphamn AB (org. nr 559437-8548) samt Luleå Hamn Utveckling AB (org. nr 559437-8522) till LKAB med tillträde tidigast 2029 enligt markanvisningsavtalet.



Sammanträdet

Dexter Krokstedt föreslår avslå kommunstyrelsens förslag.

Beslutsgång

Ordföranden ställer kommunstyrelsens förslag och Dexter Krokstedts förslag mot varandra finner att kommunfullmäktige bifaller kommunstyrelsens förslag.

Beskrivning av ärendet

Luleå kommun och LKAB har i februari 2022 ingått ett markanvisningsavtal som därefter ersatts av ett nytt markanvisningsavtal från april 2024 (KLF 2022/227). Luleå kommun har med stöd i markanvisningsavtalet beslutat om markanvisning för del av fastigheterna Luleå Svartön 18:17 och Luleå Hertsön 11:1 ("markanvisningsområdet") till LKAB. Markanvisningsområdet framgår av figur 1.

Markanvisningsavtalet reglerar de närmare förutsättningarna för bl.a. överlåtelsen av markanvisningsområdet till LKAB.

Delområdena 3-6c i figur 1, däribland ett område som omfattar Sandskärs kaj (område 6c), har efter styrelsebeslut i Luleå Hamn AB den 5 mars 2024, och därefter i överordnade styrelser och kommunfullmäktige, överlåtits från Luleå kommun till Luleå Hamn AB:s dotterbolag Luleå Hamn Utveckling AB (org nr 559437-8522) och Luleå Hamn Djuphamn AB (org nr 559437-8548). Aktierna i dotterbolagen, och därigenom indirekt markanvisningsområde 3-6c, ska sedan överlåtas från Luleå Hamn AB till LKAB. LKAB har enligt markanvisningsavtalet möjlighet att begära att delområdet som avser Sandskärs kaj (område 6c) ska överlåtas till ett separat dotterföretag.

Luleå kommun ska enligt markanvisningsavtalet tillse att Luleå Hamn AB överlåter aktierna i dotterbolagen till LKAB. Luleå kommun och Luleå Hamn AB har även sinsemellan den 4 september 2024 tecknat ett avtal som förpliktar Luleå Hamn AB att överlåta dotterbolagsaktierna, och därigenom indirekt Markanvisningsområde 3-6c, till LKAB.

Behov

Enligt markanvisningsavtalet ska LKAB förvärva och tillträda de olika delområdena inom markanvisningsområdet vid olika tidpunkter. Markanvisningsområde 3-6c ska tillträdas allteftersom entreprenaderna för respektive område färdigställts. Utifrån nuvarande tidplan beräknas entreprenaderna för dessa markanvisningsområden vara färdigställda omkring år 2029 varefter tillträde kan ske.



Luleå Hamn AB:s kostnad för entreprenaderna avseende markanvisningsområde 3-6c ska till stor del täckas av den köpeskillingen LKAB betalar för respektive delområde. Det är därför av avgörande vikt för Luleå Hamn AB att LKAB redan nu förbinder sig att köpa markanvisningsområde 3-6c.

De legala förutsättningarna att ingå ett bindande avtal med LKAB i närtid skiljer sig åt beroende på om överlåtelse sker genom (i) sedvanlig fastighetsöverlåtelse (jordabalken) eller (ii) aktieöverlåtelse. Vid aktieöverlåtelse kan parterna ingå överlåtelseavtalet i närtid och LKAB kan tillträda aktierna (och indirekt markanvisningsområde 3-6c) när entreprenaderna är färdigställda. Om försäljningen i stället sker genom fastighetsöverlåtelse behöver tillträdet ske inom två år från avtalets ingående. Eftersom entreprenaderna förväntas pågå till 2029 är det inte möjligt att ingå bindande fastighetsöverlåtelseavtal i närtid med tillträde vid entreprenadernas färdigställande. Förutsättningarna för Luleå Hamn AB att säkerställa kostnadstäckning för entreprenaderna är därför väsentligt mycket bättre vid en aktieöverlåtelse.

Kommunstyrelsen har godkänt ingående av markanvisningsavtalet och att markanvisningsområde 3-6c, givet att övriga förutsättningar är uppfyllda, ska överlåtas till LKAB. Vidare har kommunstyrelsen, genom sitt beslut att godkänna markanvisningsavtalet, godkänt att försäljningen sker genom överlåtelse av andelarna i Luleå Hamn AB:s dotterbolag till LKAB. Luleå kommun har även åtagit sig att tillse att Luleå Hamn AB överlåter aktierna i dotterbolagen till LKAB.

Under kvartal 1, 2025 beräknar parterna att ingå ett försäljningsavtal med ett tillträde efter det att projektarbetena i respektive dotterbolag är genomförda och godkända.

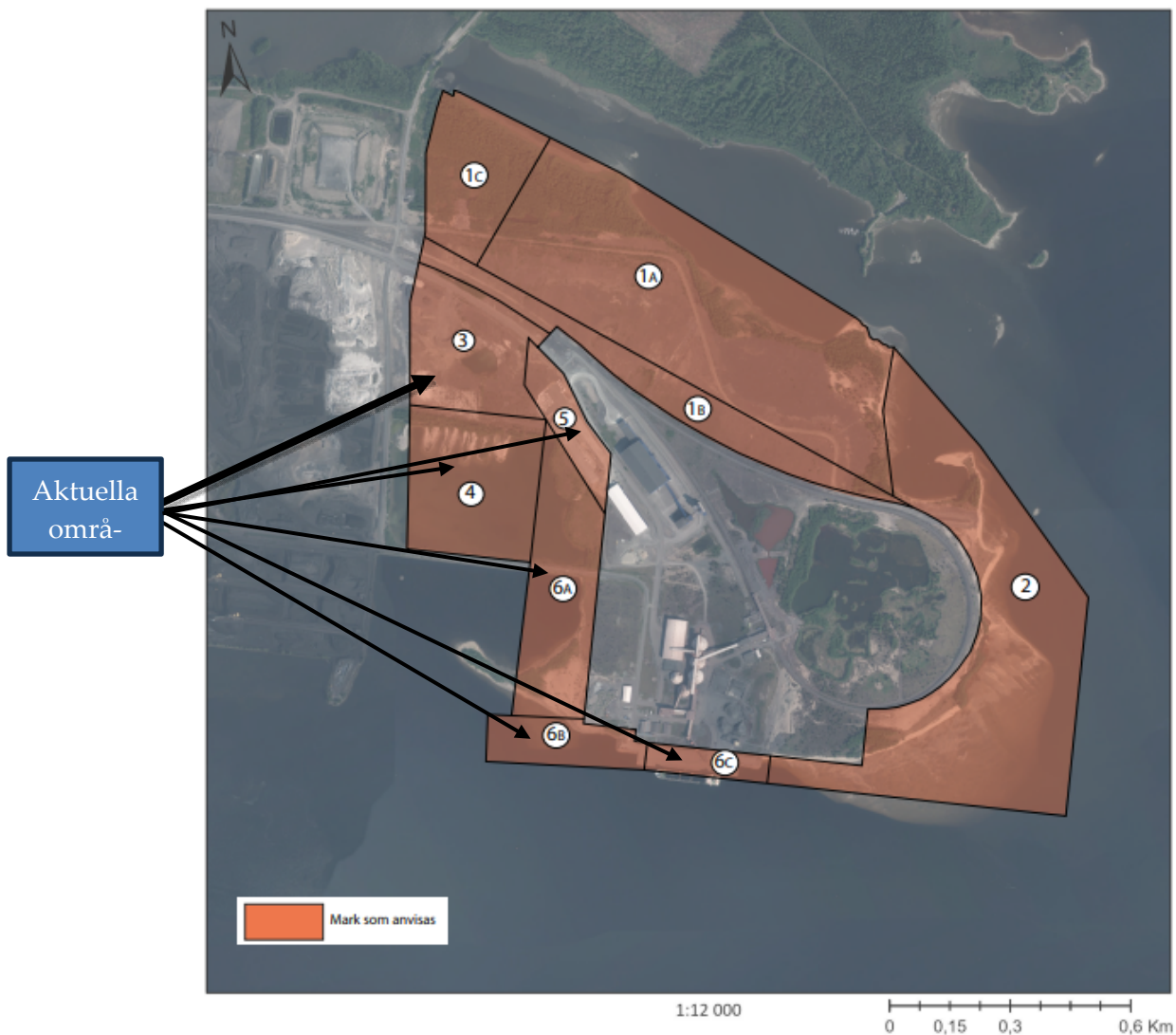

Dialog

Dialog har förts med Luleå Hamn AB, Luleå kommunföretag AB, LKAB och berörda kommunala instanser.



Beslutsunderlag

- Kommunstyrelsens beslut 2024-04-08 § 95, KLF Hid: 2024.3160
- Markanvisningsavtal, KLF Hid: 2024.4014
- Utdrag av sammanträdesprotokoll Luleå Hamn AB 2024-11-27 punkt 8, KLF Hid: 2024.11955
- Kommunstyrelseförvaltningens förslag till beslut gällande försäljning av två av Luleå Hamns dotterbolag till LKAB, KLF Hid: 2024.11954
- Samhällsbyggnadsutskottets beslut 2024-12-16 § 115, KLF Hid: 2024.12385
- Kommunstyrelsens beslut 2024-01-13 § 14, KLF Hid: 2025.682

Beslutet skickas till

Luleå Hamn AB

Luleå kommunföretag



§ 9

Byggnation av järnväg i egen regi i Luleå Hamn

Ärendenr 2024/2183-3.4.0.3

Kommunfullmäktiges beslut

Kommunfullmäktige beslutar att ge Luleå hamn AB möjlighet att bygga järnväg inom Luleå hamns industriområde i egen regi med hanterbar finansiell risk.

Reservationer

Dexter Krokstedt (SD), Thomas Larsson (SD), Illka Isaksson (SD) och Ingrid Cannerfeldt (SD) reserverar sig mot beslutet.

Sammanfattning av ärendet

Kommunfullmäktige har 2023-05-22 § 116 beslutat att uppdra åt Luleå hamn AB att efter konkurrensutsättning genomföra utbyggnad av hamnen genom kon-cession, genom gemensamt ägt bolag, eller genom kombination av dessa två. I ärendet beskrevs vikten av att bland annat bygga ut järnvägen för att kunna hantera nya godsslag och ökade godsvolymer till och från hamnen.

Luleå hamn inledde utifrån kommunfullmäktiges ramverk en koncessionsupphandling, men då det inte inkom anbud som var godkända beslöt Luleå hamns styrelse i maj 2024 att avbryta denna koncessionsupphandling.

Behovet av järnväg för att tillgodose de nya godsslagen som kommer som en följd av industriernas gröna omställning är dock fortsatt högt prioriterat. En utbyggnation av såväl anslutningen till stambanan samt utformningen inom hamnområdet är avgörande för att industrin ska kunna frakta gods till och från fartyg.

Järnvägen är en basinfrastruktur och kan liknas med farleden till sjöss, ett medel för att kunna frakta gods till och från Luleå och regionen. Utan en hållbar järnvägsinfrastruktur till Luleå hamn är risken stor att vägtransporten ökar, alternativt att kunderna tvingas hitta andra hamnar som kan hantera deras godsflöden.

För att kunna hantera de ökade godsflödena och inte bromsa den gröna omställningen behöver en alternativ lösning till den avbrutna koncessionsupphandlingen för investeringen tas fram. Luleå hamn har i dialog med industri-



kunderna sett en möjlig väg där Luleå hamn tar ansvar för att bygga ut järnvägen inom Luleå hamns industriområde och där industrikunderna förbinder sig i avtal att betala de finansiella kostnader som uppstår till grund av detta. Bedömningen är att första etappen enligt kundernas behov ryms inom gällande borgensram för Projekt Framtidens hamn enligt beslut i kommunfullmäktige 2023-11-20 § 214. Följande behov av borgensutrymme tas i normal årsprocess för borgen.

För att denna lösning ska vara möjlig behöver en komplettering göras enligt detta beslutsförslag av kommunfullmäktiges beslut 2023-05-22 § 116 ske. Styrelsen för Luleå hamn har 2024-11-27 givit sitt godkännande för att vara infrastrukturförvaltare av järnväg inom sitt industriområde, vilket är en förutsättning för att kunna genomföra förslaget till järnvägsutbyggnad.

För att möjliggöra att Luleå hamn bygger järnväg i egen regi behöver kommunfullmäktiges beslut kompletteras med möjlighet att bygga järnväg i egen regi, under förutsättning att detta kan ske med hanterbar finansiell risk. Nuvarande beslut anges att ge Luleå hamn AB i uppdrag att efter konkurrensutsättning genomföra utbyggnad av hamnen genom koncession, genom gemensamt ägt bolag, eller genom kombination av dessa två. Med hanterbar risk menas att konsekvenserna av att finansiell risk utfaller betyder att förluster kan absorberas utan att hota den långsiktiga finansiella stabiliteten i Luleå Hamn AB och Luleå Kommunföretag AB (koncernen). Finansiell stabilitet i Luleå Hamn AB och Luleå Kommunföretag AB bedöms och beslutas genom ägardirektiv (kommunfullmäktige) och genom styrelsebeslut som tar beslut om årsbudget, år- och delårsrapporter där årsredovisningar fastställs på bolagsstämma. Utöver detta förankras enligt ägardirektiv Luleå Hamn ABs större projekt (Framtidens Hamn, där järnvägsbygget ingår och Malmporten) löpande under året med Luleå Kommunföretag ABs styrelse och kommunstyrelsen. Kommunstyrelsen har utöver detta en förstärkt uppsiktsplikt och kan i årliga beslut för varje bolag ska pröva om verksamheten har varit förenlig med det fastställda kommunala ändamålet och utförts inom ramen för de kommunala befogenheterna. Om kommunstyrelsen finner att så inte är fallet, ska den lämna förslag till fullmäktige om så kallade nödvändiga åtgärder.

Typ av finansiell risk i detta ärende är om någon av kunderna inte kan betala avtalade priser på grund av obestånd eller i förlängningen konkurs. Denna risk mitigeras genom krav på bankgarantier i kundavtalen (En bankgaranti är en finansiell säkerhet som finns för att skydda mot ekonomisk förlust om kunden av någon anledning inte kan fullfölja sina åtaganden enligt avtal.). Med dessa krav – avtal som täcker alla kostnader inklusive kapitalkostnader för investeringar, ingen investering påbörjas förrän avtal är tecknat och utställande av bankgarantier anses den finansiella risken som hanterbar.



Kommunstyrelseförvaltningen har föreslagit kommunfullmäktige besluta att ge Luleå hamn AB möjlighet att bygga järnväg inom Luleå hamns industriområde i egen regi med hanterbar finansiell risk.

Sanhällsbyggnadsutskottet beslutade 2024-12-16 § 116 att hänskjuta ställningstagande i ärendet till kommunstyrelsens arbetsutskott 2025-01-13.

Kommunstyrelsen har 2024-01-13 § 25 föreslagit kommunfullmäktige besluta att ge Luleå hamn AB möjlighet att bygga järnväg inom Luleå hamns industriområde i egen regi med hanterbar finansiell risk.

Sammanträdet

Dexter Krokstedt (SD) föreslår avslå kommunstyrelsens förslag.

Arne Nykänen (C), Jonas Brännvall (SAV) och Carina Sammeli (S) föreslår bifalla kommunstyrelsens förslag.

Beslutsgång

Ordföranden ställer kommunstyrelsens förslag och Dexter Krokstedts förslag mot varandra och finner att kommunfullmäktige bifaller kommunstyrelsens förslag.

Beskrivning av ärendet

Järnvägsinfrastrukturen vid Luleå Hamn är en central del av verksamheten och spelar en avgörande roll för att möjliggöra hållbara transporter till och från hamnen. Idag möter infrastrukturen industrins behov, men den pågående gröna omställningen i Norrbotten har lett till ökad efterfrågan från befintliga och nya kunder. För att hantera ökade godsvolymer och nya produktkategorier föreslås en utbyggnad av järnvägskapaciteten. Detta bidrar till en mer effektiv transportkedja och underlättar större volymer av sjötransporter.

Förslaget omfattar att Luleå hamn tar ansvar för detaljplanering, byggnation och finansiering av järnvägsutbyggnaden, medan drift och underhåll föreslås skötas av en upphandlad part. Investeringen är nödvändig för att möta kundernas växande behov, särskilt med hänsyn till produkter som järnmalmspellets, kalksten och stålrollar (ibland kallat coils).

Utvecklingen sker mot bakgrund av regionens industriella expansion och gröna omställning. För att säkerställa ekonomisk hållbarhet föreslås en affärsmodell där kunder bidrar med en kombination av fasta och rörliga avgifter baserade på tilldelad kapacitet och faktisk användning.



En utbyggd järnvägsinfrastruktur möjliggör högre kapacitet för godsflöden och stärker Luleå hamns konkurrenskraft som logistiknav. Samtidigt innebär detta ett ökat åtagande för hamnen och kommunen i form av investeringar och potentiella ekonomiska risker. För att genomföra den föreslagna järnvägsutbyggnaden med hanterbar finansiell risk behöver Luleå hamn och deras kunder enas om en finansieringsmodell som fördelar kostnader rättvist mellan de parter som nyttjar järnvägen.

Dialog

Dialoger har förts med SSAB, Stegra och LKAB. Ärendet har behandlats i ledningsgruppen för Luleå hamn AB, styrelsen för Luleå hamn AB och styrelsen för Luleå kommunföretag AB.

Beslutsunderlag

- Kommunfullmäktiges beslut 2023-05-22 § 116, KLF Hid: 2023.4149
- Utdrag av sammanträdesprotokoll Luleå Hamn AB 2024-11-27 punkt 15, KLF Hid: 2024.11957
- Kommunstyrelseförvaltningens förslag till beslut gällande byggnation av järnväg i egen regi i Luleå Hamn, KLF Hid: 2024.11956
- Samhällsbyggnadsutskottets beslut 2024-12-16 § 116, KLF Hid: 2024.12386
- Kommunstyrelseförvaltningens reviderade förslag till beslut gällande byggnation av järnväg i egen regi i Luleå Hamn, KLF Hid: 2025.362
- Kommunstyrelsens arbetsutskotts beslut 2025-01-13 § 1, KLF Hid: 2025.534
- Kommunstyrelsens beslut 2025-01-13 § 25, KLF Hid: 2025.693

Beslutet skickas till

Kommunstyrelseförvaltningen, samhällsomställningskontoret
Luleå hamn AB
Luleå kommunföretag AB



§ 10

Förvärv av fastigheter Sandön

Ärendenr 2024/2310-3.1.2.1

Kommunfullmäktiges beslut

Kommunfullmäktige beslutar att ge Luleå Hamn AB rätt att förvärva fastigheter på Sandön inom definierat avgränsat område med buller över gränsvärdet.

Reservationer

Ingrid Cannerfelt (SD), Ilkka Isaksson (SD), Dexter Krokstedt (SD) och Thomas Larsson (SD) reserverar sig mot beslutet.

Sammanfattning av ärendet

Näringslivet i Luleåregionen står inför en kraftig utbyggnad under det närmaste decenniet. Tillväxten beror främst på övergång till klimateffektiva produktion, ofta kallad den gröna omställningen. Denna tillväxt kommer att medföra ett kraftigt ökat inflöde av råvaror och utflöde av produkter via Luleå hamn. Det totala godsflödet i Luleå hamn kommer att öka med i det närmaste en faktor fyra på mindre än tio år.

I takt med ökad godshantering i hamnen så kommer bullernivåerna att öka. Tekniska och ekonomiska utredningar av möjliga bullerdämpande åtgärder har genomförts och redovisats för såväl Luleå hamns styrelse som i den av Luleå hamns inlämnade ansökan till länsstyrelsen i Norrbotten om nytt verksamhetstillstånd. Utredningarna visar att trots införande av bullerdämpande åtgärder nära bullerkällorna, så kommer gränsvärdet 45 dBA nattetid att överskridas inom ett avgränsat område på Svartön, se bilaga 1. Fastigheterna inom detta område är föremål för kompensationsåtgärder som beskrivs nedan. vilket bedöms vara avgörande för ett utökat verksamhetstillstånd.

Luleå hamns styrelse beslutade i juni 2024 att, förutom bullerdämpande åtgärder inom hamnområdet, så ska även kompensationsåtgärder för de närboende genomföras. Det innebär att Luleå hamn genomför antingen bullerdämpande åtgärder på de närboendes byggnad eller köper deras fastighet. Under hösten 2024 har principerna diskuterats med de närboende och fastställts av Luleå hamns styrelse. Fastigheterna värderades av två oberoende fastighetsvärderare under kvartal tre.



De fastigheter som löses in kommer att förvärvas och därmed att ägas av Luleå Hamn AB initialt. Finansiering av inlösen kommer att hanteras via avgiftsintäkter till Luleå Hamn. Senare åtgärder såsom rivning av fastigheter, eventuell försäljning av mark kommer att hanteras i ett senare skede. Med de närboende som väljer kompensationsåtgärder kommer ett servituts-avtal ingås, som inskrivs i fastighetsregistret och därmed omfattas det av undersökningsplikten för ev. nya ägare.

Kommunstyrelsen har 2025-01-13 § 26 föreslagit kommunfullmäktige besluta att ge Luleå Hamn AB rätt att förvärva fastigheter på Sandön inom definierat avgränsat område med buller över gränsvärdet.

Sammanträdet

Dexter Krokstedt (SD) föreslår avslå kommunstyrelsens förslag.

Beslutsgång

Ordföranden ställer kommunstyrelsens förslag och Dexter Krokstedts förslag mot varandra och finner att kommunfullmäktige bifaller kommunstyrelsens förslag.

Dialog

Dialoger har förts med fastighetsägarna på Sandön. Ärendet har behandlats i ledningsgruppen för Luleå hamn AB, styrelsen för Luleå hamn AB och styrelsen för Luleå kommunföretag AB.

Beslutsunderlag

- Kommunstyrelseförvaltningens förslag till beslut gällande förvärv av fastigheter Sandön, KLF Hid: 2025.363
- Bilaga 1 – Lista över aktuella fastigheter, KLF Hid: 2025.364
- Kommunstyrelsens arbetsutskotts beslut 2025-01-13 § 2, KLF Hid: 2025.535
- Kommunstyrelsens beslut 2025-01-13 § 26, KLF Hid: 2025.694

Beslutet skickas till

Kommunstyrelseförvaltningen, ekonomikontoret
Luleå Hamn AB
Luleå Kommunföretag AB



§ 11

Interpellation (SD) om Luciaresa till Kanarieöarna

Ärendenr 2024/2275-1.1.1.6

Kommunfullmäktiges beslut

Kommunfullmäktige beslutar att anse motionen besvarad.

Sammanfattning av ärendet

Dexter Krokstedt (SD) har lämnat in en interpellation ställd till kommunstyrelsens ordförande Carina Sammeli (S) angående Luciaresa till Kanarieöarna.

Följande frågor ställs till kommunstyrelsens ordförande:

1. *Hur förbättrar resan till Kanarieöarna vardagen för Luleås invånare?*
2. *Hur motiveras att kommundelegaterna stannar i sex respektive fyra arbetsdagar för ett luciafirande?*
3. *Hur mycket kostade hela resan, inklusive resor, logi, arvoden och eventuella löner för deltagande politiker och personal?*
4. *Vilka strategiska mål ligger bakom Luleå kommuns vänortssamarbete med en ort på Kanarieöarna?*

Kommunstyrelseförvaltningen har föreslagit kommunfullmäktige besluta att interpellationen får ställas och att kommunstyrelsens ordförande (S) får i uppdrag att besvara den vid kommunfullmäktiges sammanträde 2025-01-27.

Sammanträdet

Carina Sammeli (S) föredrar svar på interpellationen och föreslår att interpellationen därmed anses besvarad.

I interpellationsdebatten deltar Dexter Krokstedt (SD), Matti Björk (M), Kent Ögren (S), Jonas Brännberg (SAV), Bo Larsson (-), Jan Peter Kostet (S), Carina Diaz (V) och Thomas Söderström (L).

Beslutsgång

Ordföranden ställer Carina Sammelis förslag under proposition och finner att kommunfullmäktige bifaller förslaget.



Beslutsunderlag

- Interpellation (SD) om Luciaresa till Kanarieöarna, KLF Hid: 2024.12160
- Svar på interpellation (SD) om Luciaresa till Kanarieöarna, KLF Hid: 2025.914



§ 12

Interpellation (SD) om tolkavgifter i kommunal förvaltning

Ärendenr 2024/2276-1.1.1.6

Kommunfullmäktiges beslut

Kommunfullmäktige beslutar att anse interpellationen besvarad.

Sammanfattning av ärendet

Dexter Krokstedt (SD) har lämnat in en interpellation ställd till kommunstyrelsens ordförande Carina Sammeli (S) angående tolkavgifter i kommunal förvaltning.

Följande frågor ställs till kommunstyrelsens ordförande:

1. *Finns det en tolkavgift för de som uteblir från sina besök och samtidigt beställt tolk? Om inte, hur ställer sig majoritetsstyret till att införa en tolkavgift för uteblivna besök där tolk beställts?*
2. *Hur ser majoritetsstyret på att införa tolkavgifter vid sena avbokningar där tolken inte hinner avbokas?*
3. *Kommer kommunen framgent att publicera tydligare information om tolkavgifter och bokningsregler på sin webbplats?*

Sammanträdet

Carina Sammeli (S) föredrar svar på interpellationen och föreslår att interpellationen därmed anses besvarad.

I interpellationsdebatten deltar Dexter Krokstedt (SD), Arne Nykänen (C), Ulrika Lundberg (V), Anja Johansson (S), Helene Geelnard (S), Sana Suljanovic (M), Bo Larsson (-), Nina Berggård (V) och Jonas Brännberg (SAV).

Beslutsgång

Ordföranden ställer Carina Sammelis förslag under proposition och finner att kommunfullmäktige bifaller förslaget.

Beslutsunderlag

- Interpellation (SD) om tolkavgifter i kommunal förvaltning, KLF Hid: 2024.12166
- Svar på interpellation (SD) om tolkavgifter i kommunal förvaltning, KLF Hid: 2025.974



§ 13

Verksamhetsområden för vatten och avlopp 2025

Ärendenr 2024/2039-3.4.0.1

Kommunfullmäktiges beslut

Kommunfullmäktige beslutar att anta revidering av verksamhetsområden för vatten, spillvatten samt dagvatten inom Luleå kommun enligt bilagda kartblad KLF Hid: 2024.9708.

Sammanfattning av ärendet

Lag (2006:412) om allmänna vattentjänster (LAV) gäller endast fastigheter som är belägna inom beslutade verksamhetsområden. Verksamhetsområde är det geografiska område inom vilket en eller flera vattentjänster har ordnats eller ska ordnas genom en allmän VA-anläggning.

Föreslagna revideringar av verksamhetsområden är framtagna utifrån LAV samt den, inom Luleå kommun, beslutade VA-planen.

Fastigheter som omfattas av föreslagen revidering:

- Alvik 2:6
- Antnäs 1:103
- Hertsön 11:1018
- Notviken 4:56
- Notviken 4:58
- Notviken 4:59
- Notviken 4:60
- Notviken 4:61
- Notviken 4:62
- Notviken 4:64
- Notviken 4:65
- Notviken 4:66
- Notviken 4:67

Kommunstyrelsen har 2025-01-13 § 15 föreslagit kommunfullmäktige besluta anta revidering av verksamhetsområden för vatten, spillvatten samt dagvatten inom Luleå kommun enligt bilagda kartblad.



Sammanträdet

Ordföranden ställer kommunstyrelsens förslag under proposition och finner att kommunfullmäktige bifaller förslaget.

Beskrivning av ärendet

Bestämmelserna i Lagen om allmänna vattentjänster (LAV) syftar till att säkerställa att vattenförsörjning och avlopp ordnas i ett större sammanhang, om det behövs med hänsyn till skyddet för människors hälsa eller miljön.

LAV gäller endast fastigheter som är belägna inom beslutade verksamhetsområden. Verksamhetsområde är det geografiska område inom vilket en eller flera vattentjänster har ordnats eller ska ordnas genom en allmän VA-anläggning.

Kommunens skyldighet att ordna vattentjänster regleras i LAV enligt nedan.
6 § Om det med hänsyn till skyddet för människors hälsa eller miljön behöver ordnas vattenförsörjning eller avlopp i ett större sammanhang för en viss befintlig eller blivande bebyggelse, skall kommunen;

1. bestämma det verksamhetsområde inom vilket vattentjänsten eller vattentjänsterna behöver ordnas, och
2. se till att behovet snarast, och så länge behovet finns kvar, tillgodoses i verksamhetsområdet genom en allmän va-anläggning.

Anslutning av fastigheter utanför verksamhetsområde kan ske med avtal om både VA-huvudman och övrig part är överens om att så ska ske.

Revideringen av verksamhetsområden 2025 omfattar nedanstående fastigheter:

Fastighet som omfattas av föreslagen **utökning av vatten**:

- Alvik 2:6
Fastigheten ansluts i närtid, avtal tecknat att delar av fastigheten ska ingå i verksamhetsområde för vatten.

Fastighet som omfattas av föreslagen **utökning av vatten och spill**:

- Antnäs 1:103
Detaljplanelagd industritomt, därmed har beslut fattats att den ska anslutas till vatten och spill. Ledningar framdragna i samband med att fastigheten avstyckades.

Verksamhetsområde dagvatten gata innebär det geografiska område där det finns behov i större sammanhang av kommunal bortledning av dagvatten från allmän plats samt de fastigheter som har nytta av denna bortledning. Verk-



samhetsområde dagvatten fastighet innebär det geografiska område där det finns behov i större sammanhang av kommunal bortledning av dagvatten från fastigheter.

Fastigheter som omfattas av föreslagen **utökning av dagvatten fastighet samt dagvatten gata:**

- Notviken 4:56
- Notviken 4:58
- Notviken 4:59
- Notviken 4:60
- Notviken 4:61
- Notviken 4:62
- Notviken 4:64
- Notviken 4:65
- Notviken 4:66
- Notviken 4:67

Dagvatten inom det aktuella området leds till en infiltrationsanläggning och därefter via dike till det kommunala dagvattensystemet.

Fastighet som omfattas av föreslagen **utökning av vatten, spill, dagvatten fastighet samt dagvatten gata:**

- Hertsön 11:1018

Fastigheten har tidigare ingått i verksamhetsområde för vatten och spill och enligt detaljplan ska fastigheten anslutas till befintligt system för vatten och avlopp.

Dialog

Ärendet har beretts av Lumire. Dialog har förts med aktuella fastighetsägare som är införstådda med kommande revidering.

Beslutsunderlag

- Karta över revideringar av verksamhetsområden för vatten, spillvatten och dagvatten 2025, KLF Hid: 2024.9708
- Infrastruktur- och servicenämndens beslut 2024-10-31 § 128, KLF Hid: 2024.9707
- Samhällsbyggnadsutskottets beslut 2024-12-16 § 120, KLF Hid: 2024.12390
- Kommunstyrelsens beslut 2025-01-13 § 15, KLF Hid: 2025.683

Beslutet skickas till

Lumire AB



§ 14

Landsbygdsmedel

Ärendenr 2024/1975-3.5.1.2

Kommunfullmäktiges beslut

1. Kommunfullmäktige beslutar att landsbygdsstöd i form av projektstöd för landsbygdsutveckling samt byapeng, totalt 700 tkr, överförs från KS kommunstyrelseförvaltningen till kultur- och fritidsnämnden,
2. landsbygdsstöd i form av investeringsbidrag till byaföreningar, totalt 1 mkr, överförs från infrastruktur- och servicenämnden till kultur- och fritidsnämnden,
3. ovan nämnda landsbygdsstöd hanteras av kultur- och fritidsnämnden.

Sammanfattning av ärendet

Luleå kommun ger olika slags bidrag till föreningar som verkar i kommunens landsbygder. Syftet med bidragen är att bidra till ökad jämlikhet mellan landsbygderna och staden, ge förbättrade villkor för boende och öka lokalt inflytande, engagemang och samverkan. De olika bidragen ska även stimulera till ökad attraktionskraft och inflyttning. Kommunen värnar om de natur- och kulturmiljöer som finns, stöttar initiativ för hållbar utveckling och ökad service för boende och besökare.

Då fördelning av budget av de olika bidragen ligger på olika förvaltningar har det skapat otydlighet för föreningarna. Landsbygdsrådet och byautvecklingsföreningar har lyft önskemålet att kommunen förtydligar och förenklar möjligheterna till att söka de olika bidragen. För att få en bättre samordning, så kan en samlad bidragsbudget med "En väg in" förbättra och förtydliga servicen till föreningarna. Förslaget är att budget för dessa bidrag flyttas till kultur- och fritidsnämnden.

Bidragen handläggs idag av tre olika förvaltningar: kultur- och fritidsförvaltningen, infrastruktur- och serviceförvaltningen samt kommunstyrelseförvaltningen.

De bidrag som handläggs av kultur- och fritidsförvaltningen är driftsbidrag, investeringsbidrag samt ett nytt landsbygdsbidrag som ska nyttjas till kulturrevenemang samt ersättning för ökade drifts- och investeringskostnader för föreningar. Total budget är 1,85 mkr.



Det bidrag som handläggs av infrastruktur-och serviceförvaltningen är investeringsbidrag till byaföreningar för utsmyckning av utemiljö, den så kallade landsbygdsmiljonen med en budget på 1 mkr.

De bidrag som hanteras av kommunstyrelseförvaltningen är projektstöd för landsbygdsutveckling samt byapeng. Total budget är 700 tkr.

Total budget för de olika bidragen i kommunen som är dedikerade till landsbygderna uppgår till 3,55 mkr/år.

Kultur-och fritidsförvaltningen har tagit fram ett förslag till nya kriterier för landsbygdsstöd.

Kommunstyrelseförvaltningen menar att förslaget att samla landsbygdsstöd organisatoriskt hos kultur- och fritidsnämnden ger en ökad tydlighet för organisationer på landsbygderna.

Kommunstyrelseförvaltningen har gjort bedömning att ärendet kan beslutas utan att passera via kultur- och fritidsförvaltningen eller infrastruktur- och serviceförvaltningen. Kommunstyrelsens delegationsordning påverkas av detta beslut och behöver därför revideras.

Kommunstyrelsen har 2025-01-13 § 20 föreslagit kommunfullmäktige besluta att landsbygdsstöd i form av projektstöd för landsbygdsutveckling samt byapeng, totalt 700 tkr, överförs från KS kommunstyrelseförvaltningen till kultur- och fritidsnämnden, landsbygdsstöd i form av investeringsbidrag till byaföreningar, totalt 1 mkr, överförs från infrastruktur- och servicenämnden till kultur- och fritidsnämnden, och ovan nämnda landsbygdsstöd hanteras av kultur- och fritidsnämnden.

Sammanträdet

Ordföranden ställer kommunstyrelsens förslag under proposition och finner att kommunfullmäktige bifaller förslaget.

Dialog

Dialog har förts mellan kultur- och fritidsförvaltningen, infrastruktur- och serviceförvaltningen, och kommunstyrelseförvaltningen. Dialog har även förts vid KSO-arena.



Beslutsunderlag

- Kommunstyrelseförvaltningens förslag till beslut gällande samordning av landsbygdsmedel, KLF Hid: 2024.11031
- Kommunstyrelsens arbetsutskotts beslut 2024-12-02 § 211, KLF Hid: 2024.11663
- Kommunstyrelsens beslut 2025-01-13 § 20, KLF Hid: 2025.688

Beslutet skickas till

Kultur- och fritidsförvaltningen

Infrastruktur- och serviceförvaltningen

Kommunstyrelseförvaltningen, ekonomikontoret

Kommunstyrelseförvaltningen, näringslivskontoret



§ 15

Motion (L) Från skärm till pärm i förskolan

Ärendenr 2024/588-1.1.1.5

Kommunfullmäktiges beslut

Kommunfullmäktige beslutar att avslå motionen.

Reservationer

Thomas Söderström (L), Fredrik Hjärte (L), Arvid Persson (M), Nicklas Kempainen (KD), Sana Suljanovic (M), Dexter Krokstedt (SD), Anette Asplund (KD), Anne Wångblad (KD), Ilkka Isaksson (SD), Jonas Brännberg (SAV), Peter Bergström (M), Ingrid Vesterlund (-), Victor Öhlund (M), Ingrid Cannerfelt (SD), Thomas Larsson (SD), Robert Lundqvist (SAV), Ylva Mjärdell (L), Matti Björk (M) och Samuel Ek (KD) reserverar sig mot beslutet.

Sammanfattning av ärendet

Thomas Söderström (L), Ylva Mjärdell (L) och Fredrik Hjärte (L) har lämnat in en motion om skärmar i form av plattor, Ipads och datorer i förskolan. Kommunfullmäktige har 2024-03-24 § 81 beslutat att motionen får ställas och överlämnas till kommunstyrelsen för beredning.

Motionärerna föreslår att uppdra till barn- och utbildningsnämnden:

- Att uppmana rektorerna att eventuella Ipads, plattor och datorer utifrån försiktighetsprincipen inte bör användas i förskolornas arbete med barn.
- Att uppdra till barn- och utbildningsnämnden att kartlägga användningen av digitala läromedel och digitala verktyg i kommunala förskolor och grundskolor.
- Att återrapportera utfallet till nämnden.

Regeringen beslutar om förordningar och ett exempel som beslutas genom en förordning är läroplaner. Förordningar, lagar och föreskrifter är bindande och ska följas. I nuvarande läroplan för förskolan ingår att som ett komplement till analoga lärverktyg och som en del i undervisningen använda digitala lärverktyg. Redan när nuvarande läroplan för förskolan reviderades (Lpfö, 2018) och digital kompetens infördes som en del av förskolans lärande tog Luleås kommunala förskolor fram en plan för att säkerställa att digitala verktyg inte omfattar passiv konsumtion via skärmar. Planen beskriver hur digitala lärverktyg ska nyttjas för att barnen i förskolan kan påbörja ett lärande för att nyttja digi-



tala verktyg för att bli aktiva och källkritiska samhällsmedborgare. Digitala lärverktyg i Luleås kommunala förskolor omfattar i huvudsak andra lärverktyg än Ipad och datorer, t ex webb-ägg, green-screen, programmerbara robotar, kameror och projektorer.

En styrning av såväl inköp som uppföljning av hur digitala lärverktyg nyttjas i förskolans undervisning och lärande sker redan idag. Alla digitala verktyg testas och bedöms centralt genom förskolans IT-råd bestående av leg förskollärare, barnskötare, rektorer och IT-utvecklare innan de eventuellt köps in och slutligen placeras i temalådor som förskolorna kan låna. På så vis är det känt vad en kartläggning skulle visa. Inom grundskolan används digitala verktyg främst i form av PC/Chromebook och Ipad. Andra pedagogiska digitala verktyg finns också att tillgå. De årskurser som har betyg, dvs åk 6-9, har varsin dator. I yngre åldrar har skolorna tillgång till gemensamma verktyg att dela på.

Arbetsmarknads- och utbildningsförvaltningen föreslår mot denna sammantagna bakgrund att barn- och utbildningsnämnden beslutar att rekommendera kommunfullmäktige att avslå motionen i sin helhet.

Barn- och utbildningsnämnden har 2024-10-23 § 121 rekommenderat kommunfullmäktige att avslå motionen. Vid ärendets hantering reserverade sig Fredrik Hjalte (L), Sana Suljanovic (M) och Thomas Larsson (SD) mot beslutet.

Kommunstyrelsen har 2025-01-13 § 11 föreslagit kommunfullmäktige besluta att avslå motionen. Vid ärendets hantering reserverade sig Thomas Söderström (L), Sana Suljanovic (M), Matti Björk (M) och Samuel Ek (KD) mot beslutet.

Sammanträdet

Thomas Söderström (L), Ingrid Cannerfeldt (SD), Ingrid Vesterlund (-), Fredrik Hjalte (L), Bo Larsson (-) och Ylva Mjärdell (L) föreslår bifalla motionen.

Sana Suljanovic (M), Samuel Ek (KD) och Jonas Brännberg (SAV) föreslår avslå motionens första att-sats och bifalla motionens andra och tredje att-sats.

Maritha Meethz (S), Arne Nykänen (C), Carina Diaz (V), Maria Müller (S), Mathias Karvonen (V) föreslår bifalla kommunstyrelsens förslag.

Beslutsgång

Ordföranden ställer vart och ett av förslagen under proposition och finner att kommunstyrelsen bifaller kommunstyrelsens förslag.



Beskrivning av ärendet

Thomas Söderström (L), Ylva Mjärdell (L) och Fredrik Hjalte (L) har lämnat in en motion om skärmar i form av plattor, Ipads och datorer i förskolan. Motionärerna menar att digitalisering i den svenska skolan har gått för snabbt och skett för okritiskt och menar att skärmar inte hör hemma i förskolan. Motionärerna hänvisar till svenska Barnläkarföreningen som har utarbetat rekommendationer för skärmanvändning hos barn. Motionen föreslår att uppdra åt barn- och utbildningsnämnden att uppmana rektorerna att eventuella Ipads, plattor och datorer utifrån försiktighetsprincipen inte bör användas i förskolornas arbete med barn, att uppdra åt barn- och utbildningsnämnden att kartlägga användningen av digitala läromedel och digitala verktyg i kommunala förskolor och grundskolor samt att återrapportera utfallet till nämnden. Kommunfullmäktige har beslutat att motionen får ställas.

I nuvarande läroplan för förskolan, Lpfö 18 beskrivs att en variation av lärverktyg bör användas i undervisningen, även digitala för att ge barnen en digital kompetens. Den nuvarande regeringen gav hösten 2023 Skolverket i uppdrag att se över läroplanen avseende att digitala lärverktyg inte längre ska vara obligatoriska att använda. Förslaget var ute på remiss hos skolhuvudmän och andra organisationer under mars-april 2024. Barn- och utbildningsnämnden lämnade ett yttrande på remissen, BUF Hid: 2024.779. Skolverket har redovisat sitt förslag till ändringar i förskolans läroplan till regeringen i juni 2024. Förslaget innebär bland annat att digitala verktyg tas bort och ersätts med det bredare begreppet lärverktyg som kan innefatta både digitala och analoga lärverktyg. Skolverket föreslår vidare att begreppet "teknikutveckling" ska införas i förskolans läroplan. Inga beslut om ändringar i läroplanen har ännu fattats av regeringen.

Digitala lärverktyg i förskolan är inte synonymt med skärmar, Ipads eller datorer. Redan när nuvarande läroplan för förskolan reviderades 2018 och digital kompetens samt digitala lärverktyg infördes som en del av förskolans undervisning och lärande tog Luleås kommunala förskolor fram en plan för att säkerställa att digitala verktyg inte omfattar passiv konsumtion via skärmar, *Plan för digitalisering i förskolan 2018, rev 2020 och 2023*. De digitala verktygen används tillsammans med analoga verktyg, böcker och annat material i den undervisning som genomförs. Det är förskollärarna som enligt skollagen och läroplanen ansvarar för undervisningens innehåll i förskolan. I det ansvaret ingår också att besluta om vilka lärverktyg som ska användas. Digitala lärverktyg i Luleås kommunala förskolor omfattar i huvudsak andra lärverktyg än skärmar i form av Ipads och datorer, t ex webb-ägg, green-screen, robotar för programmering, kameror och projektorer. En styrning av vilka digitala lärverktyg som används och köps in sker redan idag inom ramen för förskolans övergripande kvalitetsarbete. Digitala verktyg testas och bedöms centralt



genom förskolans IT-råd bestående av legitimerade förskollärare, barnskötare, rektorer och IT-utvecklare innan material köps in och placeras i temalådor som förskolorna kan låna.

På detta sätt är det redan känt och kvalitetssäkrat vilka digitala lärvverktyg som nyttjas i undervisningen i förskolan. Det är inte i första hand skärmar och om det handlar om skärmar används dessa för att barnen tillsammans med sina pedagoger får agera producenter, till exempel göra egna små filmer eller berättelser eller för att visa och projicera bilder från världen utanför förskolan. Inom grundskolan används digitala verktyg främst i form av PC/Chromebook och Ipad. Andra pedagogiska digitala verktyg finns också att tillgå. De årskurser som har betyg, dvs åk 6-9, har varsin dator. I yngre åldrar har skolorna tillgång till gemensamma verktyg att dela på.

Dialog

Dialog i det aktuella ärendet har förts i rektorsgruppen för förskolan, i förskolans IT-råd samt i grundskolans ledningsgrupp.

Beslutsunderlag

- Motion (L) Från skärm till pärm i förskolan, KLF Hid: 2024.2567
- Barn- och utbildningsnämndens beslut 2024-10-23 § 121, KLF Hid: 2024.9467
- Kommunstyrelsens arbetsutskotts beslut 2024-12-02 § 213, KLF Hid: 202411665
- Kommunstyrelsens beslut 2025-01-13, KLF Hid: 2025.679

Beslutet skickas till

Motionärer

Arbetsmarknads- och utbildningsförvaltningen



§ 16

Motion (SD) Analfabetiseringen i skolan

Ärendenr 2024/845-1.1.1.5

Kommunfullmäktiges beslut

Kommunfullmäktige beslutar att avslå motionen.

Reservationer

Ilkka Isaksson (SD), Thomas Larsson (SD), Dexter Krokstedt (SD) och Ingrid Cannerfelt (SD) reserverar sig mot beslutet.

Sammanfattning av ärendet

Ingrid Cannerfelt (SD) och Thomas Larsson (SD) har lämnat in en motion om analfabetiseringen i skolan.

Kommunfullmäktige har 2024-05-20 § 12 beslutat att motionen får ställas och överlämnas till kommunstyrelsen för beredning.

Motionärerna skriver att en kommun, enskild skola eller rektorer inte har skyldighet att följa Skolverkets digitaliseringsstrategi. Med anledning av vad som står skrivet i motionen föreslår motionärerna:

- Att Luleå kommun tar bort digitaliseringsundervisning i förskolan och lågstadiet.
- Att Luleå kommun har som mål att inte påbörja digitaliseringen förrän barnen har fått goda läs- och skrivfärdigheter, dvs tidigast på mellanstadiet.

Arbetsmarknads- och utbildningsförvaltningens yttrande

Arbetsmarknads- och utbildningsförvaltningens verksamheter som nämns i motionen, förskola och lågstadium, styrs av lagar och förordningar vilka är beslutade av riksdagen och regeringen. Riksdagen beslutar om till exempel skollagen. Regeringen beslutar om förordningar och ett exempel som beslutas genom en förordning är läroplaner. Förordningar, lagar och föreskrifter är bindande och ska följas. Skolverket kan även ta fram allmänna råd som anger hur arbetet kan och bör bedrivas för att uppfylla krav i lagar, förordningar och andra föreskrifter.

I december 2022 redovisade Skolverket uppdraget om att ta fram förslag på ny digitaliseringsstrategi för skolväsendet 2023-2027 till regeringen. Regeringen



meddelade att de inte ämnar gå vidare med digitaliseringsstrategin i november 2023. Huvudmän och skolor ska däremot fortsätta arbeta utifrån de skrivningar om digital kompetens som finns i läroplaner och kursplaner. Motionens första förslag, att Luleå kommun tar bort digitaliseringsundervisning i förskolan och lågstadiet, harmonierar inte med läroplanens skrivningar. För grundskolan står det bland annat att skolan ska bidra till att eleverna utvecklar förståelse för hur digitaliseringen påverkar individen och samhällets utveckling. Alla elever ska ges möjlighet att utveckla sin förmåga att använda digital teknik. De ska även ges möjlighet att utveckla ett kritiskt och ansvarsfullt förhållningssätt till digital teknik, för att kunna se möjligheter och förstå risker samt kunna värdera information. Ett exempel från förskoleklass är att eleverna, under området språk och kommunikation, ska få undervisning inom digitala verktyg och medier för kommunikation. Inom lågstadiets kursplaner återkommer det på flera ställen och ett exempel är inom svenska, under området läsa och skriva, skapande av texter där ord och bild samspelar, såväl med som utan digitala verktyg och att skriva med digitala verktyg.

För förskolan står det bland annat att förskollärare ska ansvara för att varje barn får använda digitala verktyg på ett sätt som stimulerar utveckling och lärande. Läroplanen för förskolan skriver fram att barnen ska ges möjlighet att grundlägga ett kritiskt och ansvarsfullt förhållningssätt till digital teknik, för att de på sikt ska kunna se möjligheter och förstå risker samt kunna värdera information.

Motionens andra förslag, att Luleå kommun har som mål att inte påbörja digitaliseringen förrän barnen har fått goda läs- och skrivfärdigheter, dvs tidigast på mellanstadiet, harmonierar inte med läroplanens skrivningar, utifrån intentionen att digitala verktyg är ett av alla medel som används för att utveckla goda läs- och skrivfärdigheter.

Arbetsmarknads- och utbildningsförvaltningen har mot denna sammantagna bakgrund föreslagit att barn- och utbildningsnämnden beslutar att rekommendera kommunfullmäktige att avslå motionen i sin helhet.

Barn- och utbildningsnämnden har 2024-10-23 § 122 rekommenderat kommunfullmäktige att avslå motionen.

Kommunstyrelsen har 2025-01-13 § 14 föreslagit kommunfullmäktige besluta att avslå motionen.

Sammanträdet

Maritha Meethz (S) och Mathias Karvonen (V) föreslår bifalla kommunstyrelsens förslag.



Ingrid Cannerfeldt (SD) och Dexter Krokstedt (SD) föreslår bifalla motionen.

Beslutsgång

Ordföranden ställer kommunstyrelsens förslag och Ingrid Cannerfeldts med fleras förslag mot varandra och finner att kommunfullmäktige bifaller kommunstyrelsens förslag.

Dialog

Dialog har genomförts internt inom arbetsmarknads- och utbildningsförvaltningen.

Beslutsunderlag

- Motion (SD) om analfabetiseringen i skolan, KLF Hid: 2024.3437
- Barn- och utbildningsnämndens beslut 2024-10-23 § 122, KLF Hid: 2024.9475
- Kommunstyrelsens arbetsutskotts beslut 2024-12-02 § 214, KLF Hid: 2024.11666
- Kommunstyrelsens beslut 2025-01-13 § 12, KLF Hid: 2025.680

Beslutet skickas till

Motionärerna

Arbetsmarknads- och utbildningsförvaltningen



§ 17

Motion (SD) Parkbänkar i Luleå Stadsdelar

Ärendenr 2024/1129-1.1.1.5

Kommunfullmäktiges beslut

Kommunfullmäktige beslutar att bifalla motionen.

Sammanfattning av ärendet

En motion har 2024-05-28 inkommit från Ingrid Vesterlund (SD). Motionären skriver att det är en enkel åtgärd för Luleå kommun, att tillhandahålla parkbänkar eller sittplatser, gärna inbyggda i naturen vid gång- och cykelvägar. Åtgärderna skulle höja värdet av promenader och utevistelser för alla, även rörelse- och funktionsbegränsade.

Vidare skriver motionären att vi (SD) ger uppdraget till ISN (infrastruktur- och serviceförvaltningen)

- Att utreda inköp av parkbänkar samt bygga sittplatser i anslutning till gång- och cykelvägar i Luleå kommuns alla stadsdelar.
- Även de gång- och cykelvägar som förbinder stadsdelarna med närliggande byar, som ex. Bensbyn.

Infrastruktur- och servicenämnden har 2024-10-31 § 118 rekommenderat kommunfullmäktige att bifalla motionen.

Kommunstyrelsen har 2025-01-13 § 13 förslagit kommunfullmäktige att bifalla motionen.

Sammanträdet

Ingrid Vesterlund (-) föreslår bifalla kommunstyrelsens förslag.

Beslutsgång

Ordföranden ställer kommunstyrelsens förslag under proposition och finner att kommunfullmäktige bifaller förslaget.

Dialog

Dialog är förd internt inom infrastruktur- och serviceförvaltningen.



Beslutsunderlag

- Motionen (SD) om parkbänk i Luleå stadsdelar, KLF Hid: 2024.4728
- Infrastruktur- och servicenämndens beslut 2024-10-31 § 118, KLF Hid: 2024.9712
- Samhällsbyggnadsutskottets beslut 2024-12-16 § 117, KLF Hid: 2024.12387
- Kommunstyrelsens beslut 2025-01-13 § 13, KLF Hid: 2025.681

Beslutet skickas till

Motionären

Infrastruktur- och serviceförvaltningen



§ 18

Snabbinterpellation (C) om hur fortlöper arbetet med installation av solceller på kommunens byggnader?

Ärendenr 2024/2188-1.1.1.6

Kommunfullmäktiges beslut

Kommunfullmäktige beslutar att anse interpellationen besvarad.

Sammanfattning av ärendet

Eric Lundvall (C) och Arne Nykänen (C) har lämnat in en interpellation om hur fortlöper arbetet med installation av solceller på kommunens byggnader ställd till infrastruktur- och servicenämndens ordförande Ulrika Lundberg (V).

Följande frågor ställs i interpellationen:

1. *Har Luleå kommun installerat solceller på några av kommunens byggnader?*
2. *Hur ser tidsplanen ut för nya installationer?*
3. *Samarbetar Luleå kommun med Luleå Energi och/eller externa aktörer för design, bygge och drift av solcellsanläggningarna?*

Kommunfullmäktige har 2024-12-16 § 216 beslutat att ärendet utgår från dagordningen.

Sammanträdet

Ulrika Lundberg (V) föredrar svar på interpellationen och föreslår att interpellationen därmed anses besvarad.

I interpellationsdebatten deltar Arne Nykänen (C).

Beslutsgång

Ordföranden ställer Ulrika Lundbergs förslag under proposition och finner att kommunfullmäktige bifaller förslaget.

Beslutsunderlag

- Snabbinterpellation (C) hur fortlöper arbetet med installation av solceller på kommunens byggnader, KLF Hid: 2024.11235
- Interpellationssvar om hur fortlöper arbetet med installation av solceller på kommunens byggnader? KLF Hid: 2024.12157



§ 19

Snabbinterpellation (KD) om 1 miljon extra till landsbygden

Ärendenr 2024/2311-1.1.1.6

Kommunfullmäktiges beslut

Kommunfullmäktige beslutar att bordlägga ärendet till kommunfullmäktiges sammanträde 2025-02-24.

Sammanfattning av ärendet

Samuel Ek (KD) har lämnat in en interpellation om 1 miljon extra till landsbygden ställd till kultur- och fritidsnämndens ordförande Evelina Rydeker (MP).

Följande frågor ställs i interpellationen:

1. *Varför har medel från den extra miljonen inte varit sökbara?*
2. *Kommer det finnas en ny miljon för 2025 och går det i så fall att lägga till den miljon som aldrig gick att söka medel för 2024?*

Sammanträdet

Ordföranden (S) föreslår att kommunfullmäktige beslutar att bordlägga ärendet till kommunfullmäktiges sammanträde 2025-02-24.

Beslutsgång

Ordföranden ställer eget förslag under proposition och finner att kommunfullmäktige bifaller förslaget.

Beslutsunderlag

- Snabbinterpellation (KD) 1 miljon extra till landsbygden, KLF Hid: 2024.12425
- Svar på Snabbinterpellation (KD) om 1 miljon extra till landsbygden, KLF Hid: 2025.976



§ 20

Snabbinterpellation (C) om ska Luleå kommun köpa in egna turbåtar

Ärendenr 2025/59-1.1.1.6

Kommunfullmäktiges beslut

Kommunfullmäktige beslutar att bordlägga ärendet till kommunfullmäktiges sammanträde 2025-02-24.

Sammanfattning av ärendet

Arne Nykänen (C) och Fredrik Sidevärn (C) har lämnat in en interpellation om ska Luleå kommun köpa in egna turbåtar ställd till kultur- och fritidsnämndens ordförande Evelina Rydeker (MP).

Följande frågor ställs i interpellationen:

1. *Tänker majoriteten (S, V och MP) gå vidare med planerna på inköp av egna turbåtar till kommunen?*
2. *Tycker man att det tillhör kommunens kärnverksamhet att äga båtar*
3. *Hur ser man på risken att rederierna flyttar sin verksamhet till en annan kommun, och hur skall då kommunen få tag i den kompetens som krävs för att köra båtarna?*
4. *Ett högprioriterat område för Luleå kommun just nu är ett förbättrat*
5. *näringslivsklimat. Hur ser ni att inköp av egna turbåtar kan komma att påverka det arbetet?*

Sammanträdet

Ordföranden (S) föreslår att kommunfullmäktige beslutar att bordlägga ärendet till kommunfullmäktiges sammanträde 2025-02-24.

Beslutsgång

Ordföranden ställer eget förslag under proposition och finner att kommunfullmäktige bifaller förslaget.

Beslutsunderlag

- Snabbinterpellation (C) Ska Luleå kommun köpa in egna turbåtar, KLF Hid: 2025.472
- Svar snabbinterpellation (C) Ska Luleå kommun köpa in egna turbåtar, KLF Hid: 2025.906



§ 21

Snabbinterpellation (L) om julmat i Luleås förskolor

Ärendenr 2025/73-1.1.1.6

Kommunfullmäktiges beslut

Kommunfullmäktige beslutar att anse interpellationen besvarad.

Sammanfattning av ärendet

Thomas Söderström (L) har lämnat in en interpellation om julmat i Luleås förskolor ställd till barn- och utbildningsnämndens ordförande Maritha Meethz (S).

Följande frågor ställs i interpellationen:

1. *Hur säkerställer barn och utbildningsnämnden att våra förskolor i Luleå får likvärdiga resurser och förutsättningar för att fira traditioner som julen?*
2. *Vilka åtgärder vidtas för att lösa de bemannings- och planeringsutmaningar som finns inom förskolans köksverksamhet?*

Sammanträdet

Maritha Meethz (S) föredrar svar på interpellationen och föreslår att interpellationen därmed anses besvarad.

I interpellationsdebatten deltar Thomas Söderström (L), Anna-Lena Andersson (S) och Mathias Karvonen (V).

Beslutsgång

Ordföranden ställer Maritha Meethz förslag under proposition och finner att kommunfullmäktige bifaller förslaget.

Beslutsunderlag

- Snabbinterpellation (L) om julmat i Luleås förskolor, KLF Hid: 2025.544



§ 22

Snabbinterpellation (L) om åtgärder för att återställa förtroendet och hantera personalomsättningen inom socialförvaltningen

Ärendenr 2025/74-1.1.1.6

Kommunfullmäktiges beslut

Kommunfullmäktige beslutar att bordlägga interpellationen till kommunfullmäktiges sammanträde 2025-02-24.

Sammanfattning av ärendet

Thomas Söderström (L) har lämnat in en interpellation om åtgärder för att återställa förtroendet och hantera personalomsättningen inom socialförvaltningen ställd till socialnämndens ordförande Bodil Wennerbrandt Sevastik (S).

Följande frågor ställs i interpellationen:

1. *Vilka konkreta åtgärder har eller planerar socialnämnden att vidta för att säkerställa att anställda som lyfter arbetsmiljöproblem inte utsätts för repressalier eller utfrysning?*
2. *Vilka åtgärder har nämnden vidtagit för att stärka ledarskapet inom*
3. *socialförvaltningen och skapa en tillitsbaserad styrning som främjar en bättre*
4. *arbetsmiljö och minskar personalomsättningen?*
5. *Vilka åtgärder planerar nämnden att vidta för att vända utvecklingen på enheten för barn och unga och säkerställa att både arbetsmiljön och kvaliteten i arbetet förbättras?*
6. *Hur arbetar socialnämnden med att följa upp orsakerna till personalomsättningen, och vilka insatser görs för att säkerställa att de åtgärder som vidtas faktiskt får effekt på kort och lång sikt?*

Sammanträdet

Ordföranden (V) föreslår att kommunfullmäktige beslutar att bordlägga ärendet till kommunfullmäktiges sammanträde 2025-02-24.

Beslutsgång

Ordföranden ställer eget förslag under proposition och finner att kommunfullmäktige bifaller förslaget.



Beslutsunderlag

- Snabbinterpellation (L) om åtgärder för att återställa förtroendet och hantera personalomsättningen inom socialförvaltningen, KLF Hid: 2025.548
- Svar på snabbinterpellation (L) om åtgärder för att återställa förtroendet och hantera personalomsättningen inom socialförvaltningen, KLF Hid: 2025.911



§ 23

Snabbinterpellation (L) om risk- och konsekvensanalys för fältverksamheten

Ärendenr 2025/76-1.1.1.6

Kommunfullmäktiges beslut

Kommunfullmäktige beslutar att bordlägga interpellationen till kommunfullmäktiges sammanträde 2025-02-24.

Sammanfattning av ärendet

Thomas Söderström (L) har lämnat in en interpellation om risk- och konsekvensanalys för fältverksamheten socialnämndens ordförande Bodil Wennerbrandt Sevastik (S).

Följande frågor ställs i interpellationen:

1. *Har socialförvaltningen upprättat en risk- och konsekvensanalys kopplad till förändringarna i fältverksamheten, och när kommer denna att göras tillgänglig för fullmäktige?*
2. *Om den gjorts, när gjordes den och vilka var med och beslutande den?*

Sammanträdet

Ordföranden (V) föreslår att kommunfullmäktige beslutar att bordlägga ärendet till kommunfullmäktiges sammanträde 2025-02-24.

Beslutsgång

Ordföranden ställer eget förslag under proposition och finner att kommunfullmäktige bifaller förslaget.

Beslutsunderlag

- Snabbinterpellation (L) om Risk- och konsekvensanalys för fältverksamheten, KLF Hid: 2025.550
- Svar på snabbinterpellation (L) om Risk- och konsekvensanalys för fältverksamheten, KLF Hid: 2025.910



§ 24

Snabbinterpellation (L) om internetstörningarna i Luleå

Ärendenr 2025/78-1.1.1.6

Kommunfullmäktiges beslut

Kommunfullmäktige beslutar att bordlägga interpellationen till kommunfullmäktiges sammanträde 2025-02-24.

Sammanfattning av ärendet

Thomas Söderström (L) har lämnat in en interpellation om internetstörningar i Luleå ställd till Lunet AB:s ordförande Jens Lundqvist (S).

Följande frågor ställs i interpellationen:

1. *Vilken information har kommunen fått från LUNET om orsaken till avbrottet och de åtgärder som vidtagits för att återställa tjänsten?*
2. *Finns det en dialog från LUNET med kommunen om hur redundans och krishantering kan förbättras för att minimera påverkan vid liknande händelser i framtiden?*
3. *Vilka åtgärder anser LUNET behövs för att säkerställa att internetstörningar inte får lika omfattande konsekvenser i framtiden?*
4. *Eftersom det skett ett flertal IT-haverier i Sverige i samband med LUNETs problem undrar jag om det idag går att utesluta om något yttre hot ligger bakom händelsen?*

Sammanträdet

Ordföranden (V) föreslår att kommunfullmäktige beslutar att bordlägga ärendet till kommunfullmäktiges sammanträde 2025-02-24.

Beslutsgång

Ordföranden ställer eget förslag under proposition och finner att kommunfullmäktige bifaller förslaget.

Beslutsunderlag

- Snabbinterpellation (L) om internetstörningarna i Luleå, KLF Hid: 2025.551
- Svar på snabbinterpellation (L) om internetstörningarna i Luleå, Hid: 2025.888



LULEÅ KOMMUN

Detta dokument är elektroniskt signerat.

Signed by: Daniel Mohammed Ali Smirat
Date: 2025-02-05 13:56:51
BankID refno: 0194d62f-3867-7d23-838b-5e417457b3b2



Ordförande: Daniel Smirat

Signed by: Tim Leif Larsson
Date: 2025-02-05 13:45:41
BankID refno: 0194d624-f579-79f9-8f0d-3cd78941007f



Justerare: Tim Larsson

Signed by: INGER KICKI SUSANNA BOSTRÖM
Date: 2025-02-05 13:45:47
BankID refno: 0194d624-fd96-7ed7-9b0a-50eef99a75e3



Justerare: Inger Boström

Signed by: Kristina Yacoub Larsson
Date: 2025-02-05 15:25:14
BankID refno: 0194d680-152d-7240-bbd7-6435d577e647



Kommunsekreterare: Kristina Larsson

Signed by: DEXTER KROKSTEDT
Date: 2025-02-05 14:06:35
BankID refno: 0194d638-2129-74f8-90a9-b94b5b098ab2



KF ledamot: Dexter Krokstedt